



INSTITUTO SUPERIOR TECNOLÓGICO

ISTE



**MEMORIAS DE LA II JORNADA
ACADÉMICA DE
INVESTIGACIÓN,
DESARROLLO Y
VINCULACIÓN
CON LA SOCIEDAD**

Libro de Resúmenes de Investigación

Quito Ecuador
Marzo - 2023

INSTITUTO SUPERIOR TECNOLÓGICO
CCGE



Instituto Superior Tecnológico
CONSULTING GROUP EDUCACION ESCOLARIO

CCGE

CRÉDITOS

ISTCGE- ESCULAPIO

Instituto Superior Tecnológico Consulting Group Ecuador– Esculapio

TITULO ORIGINAL

Memorias de la II Jornada Académica de Investigación, Desarrollo y Vinculación con la Sociedad

AUTORIDADES:

Mgtr. Ramón Pineda

Rector

Mgtr. Mayra Sofia Gordon Salvatierra

Vicerrectora de Investigación y Vinculación con la Sociedad

Mgtr. Gabriela Alexandra Zarzosa Núñez

Vicerrectora Académica

Ph.D. Eddybelleth Yemala Castillo Brito

Directora Académica

Ing. Carolina Merizalde

Directora Administrativa y Financiera

COMITÉ CIENTÍFICO

Ph.D. Adriana Gabriela Sequera Morales

Ph.D. Eddybelleth Yemala Castillo B.

Mgtr. Diana Elizabeth Cevallos

Mgtr. Néicar Thais Camacho S.

Mgtr. Isabel Montes

AUTOR

Varios autores

COMITÉ ORGANIZADOR

Mgtr. Ramón Edecio Pineda Varela.
Ph.D. Eddbelleth Yemala Castillo B.
Ph.D. Adriana Gabriela Sequera Morales

COMPILADORES

Ph.D. Eddbelleth Yemala Castillo B.
Mgtr. Nélcár Thais Camacho S.
Lcda. Verónica Fernanda Yucaza Y.
Mgtr. Ramón Edecio Pineda Varela.
Ph.D. Adriana Gabriela Sequera Morales

COMISIÓN DE LOGÍSTICA Y PROTOCOLO

Mgtr. Stephanie Portillo

COMISIÓN DE RECURSOS

Ing. Carolina Merizalde

COMISIÓN DE SISTEMATIZACIÓN

Lcda. Verónica Fernanda Yucaza Y..
Mgtr. Nélcár Thais Camacho S.

COMISIÓN DE CREDENCIALES Y COMUNICACIÓN

Tnlgo. Carlos Quilo
Ing. Óscar Sánchez

CITACIÓN:

ISTCGE (2023). Memorias de la II Jornada Académica de Investigación, Desarrollo y Vinculación con la Sociedad. Instituto Superior Tecnológico Consulting Group Ecuador– Esculapio.

DERECHOS DE AUTOR

Los textos incluidos en esta obra están registrados bajo la licencia de Reconocimiento– No Comercial 4.0 de Creative Commons. Se permite copiar, distribuir y difundir, total o parcialmente, solo copias inalteradas, citando a los autores y al ISTCGE. Esta obra no puede ser utilizada con fines comerciales, a menos de que se solicite la debida autorización.

ISBN

978-9942-7212-0-4

PRIMERA EDICIÓN DIGITAL

Noviembre, 2023

Edición y corrección de estilo

Fredy Landy Hurtado

DISEÑO Y DIAGRAMACIÓN

Juan Carlos Martínez Robayo

SEDE MATRIZ

Dirección: Av. 10 de Agosto N35-108 e Ignacio San María. Quito- Ecuador

Teléfono: (593) 98 706 7892

CAMPUS EL QUINCHE

Dirección: Sector La Esperanza Panamericana Norte N4-148 y Guillermo Puga

Teléfono: (593) 98 4451 172

CAMPUS CAYAMBE

Dirección: Troncal de la Sierra y calle Camino al sol sin número (Panamericana Norte Km 1 1/2 vía Otavalo Sector Nápoles, junto al Restaurante “Casa de Fernando”).

Teléfono: (593) 98 728 1535

CAMPUS SANTO DOMINGO DE LOS TSÁCHILAS

Dirección: Calles Pedro Vicente Maldonado y Santa Rosa. Diagonal a Fabrimuebles, detrás del banco del Pichincha del Indio Colorado.

Teléfono: (593) 98 309 9857

CAMPUS MACHALA

Dirección: 8va. Oeste entre Marcel Laniado y Kebler Franco

Teléfono: (593) 95 888 3121

ÍNDICE DE CONTENIDO

Presentación	9
Conferencias Magistrales.....	10
Construcción de una propuesta Educativa para la Formación Técnica y Tecnológica. Talento Consultino.	11
Hacer investigación: entre el método y la praxis. La agenda de investigación del Instituto Tecnológico Superior Consulting Group Ecuador – Esculapio	12
Cuidados del Catéter venoso central y Administración de Nutrición parenteral.....	13
¿Cómo administrar un Sistema de Gestión implementado en una organización?.....	14
La neurociencia como fundamento de la inteligencia emocional y su influencia en la construcción de relaciones interpersonales armónicas en la primera infancia.....	15
Ponencias Estudiantiles Naturopatía.....	16
Miel de abejas con partículas de polen, propóleos y cera para la nutrición integral del ser humano.	17
Extractos de flores como tratamiento de la depresión en pacientes con edades entre 18 y 70 años de la parroquia Cotocollao, Quito-Ecuador.....	18
Protocolo para rejuvenecimiento facial con digitopuntura tomando como referencia las funciones de vórtices específicos de los meridianos	19
Elaboración de un té a partir del hongo kombucha como una bebida natural para problemas graves de estreñimiento causados por el estrés.....	20
CBD en el tratamiento de Ansiedad en pacientes de 18 a 50 años edad en la consulta de Medicina General del Centro Médico Tumbaco.	21
La Auriculoterapia como método de Diagnóstico y Tratamiento para el Tinnitus en pacientes de 40 a 80 años en el Centro de Terapias Complementarias Sanamente.....	22
La iridología como método de diagnóstico alternativo en la Provincia De Santo Domingo de los Tsáchilas.....	23
Beneficios de la artemisa en el tratamiento para la ansiedad en	

pacientes de la tercera edad del Centro Geriátrico Nuevo Amanecer de Quito.	
El uso del aceite de CBD como terapia para el dolor crónico en pacientes con artritis del centro de atención diurna adulto mayor en Urcuqui, Imbabura, Ecuador.....	5
Efecto benéfico de las semillas de linaza en la resolución de forúnculos, ulceraciones, acné y otras afecciones de la piel en maestros de la Unidad Educativa “La Salle” Conocoto durante el año lectivo 2022–2023	6
Elaboración de infusión a base de manzanilla y otras plantas naturales como regulador de trastornos digestivos.	7
Aplicación de compresas terapéuticas artesanales de ortiga para tratar la flebitis en los pacientes que se realizan diálisis en la clínica renal Coca.	8
La capsaicina tópica para aliviar dolores de la artritis reumatoide en adultos.....	9
Creación y aplicación de una pomada de origen natural a base de chilca para tratar dolores articulares en personas de tercera edad de la casa hogar San Mateo en Quito.	10
Drenaje linfático para disminuir inflamación y mejorar la circulación de la linfa en mujeres que se encuentran en la etapa de posparto.....	11
Ponencia estudiantes Carrera de Enfermería.....	12
Protocolo de cambios de vías en pacientes hospitalizados para la prevención de flebitis	13
Cuidados de enfermería a pacientes hospitalizados con formación de hematomas craneales causados por eventos cerebrovasculares Instituto de Neurología Pichincha trimestre I–2023	14
Cuidados del Recién Nacido Prematuro en la UCIN.....	15
Proponer un plan estratégico de la promoción de la salud enfocados en la escasez de medicamentos en el Subcentro de Salud Caranqui.	16
Concienciación en las madres de familia, sobre la importancia del esquema de vacunación en los niños, de tres a cinco años, pertenecientes a la Unidad Educativa San José de Guaytacama.	17
Formación educativa a padres de niños diagnosticados con asma bronquial.	18
Plan de cuidados para disminuir la obesidad en niños y adolescentes entre 5 y 16 años del cantón La Mana	19
Protocolo de cuidados de enfermería para pacientes con diabetes mellitus en el Centro de Salud La Cuca.	20
Normas de bioseguridad en el área de enfermería del Centro de Salud de Quinsaloma.	21
Programa de salud sexual y reproductiva en el servicio de	

planificación familiar del Subcentro de Salud de “Velasco Ibarra”.	
Planificación familiar en adolescentes para prevenir embarazos y enfermedades ITS en el Dispensario Turubamba Bajo.	
Normas de bioseguridad del profesional de enfermería en la administración de fármacos en la “Clínica los Ángeles”	
Cuidados de enfermería humanizados para la atención clínico-hospitalaria en el Cantón Cayambe.	
Detección de factores ambientales que ocasionan infertilidad en hombres y mujeres de las florícolas de la ciudad de Cayambe	
Factores y posibles soluciones de la desnutrición crónica infantil en niños menores de cinco años en el Ecuador	
Cuidados de enfermería en mujeres con diabetes gestacional.....	
Causas de la fibromialgia en mujeres de 30 a 50 años	
Causas de la ansiedad en estudiantes que ingresan por homologación al ISTCGE – Sede Quito.....	
Ponencia estudiantes Carrera de Mecánica Automotriz.....	
Implementación de las 5´S de calidad en un taller de servicios automotrices Rum Motors.....	
Creación de bloques de hormigón con material reciclado: Una propuesta para reciclar los desechos de las llantas automotrices.....	
Factores que generan Inestabilidad en el Sistema de Suspensión en un Vehículo Liviano.....	
Ponencia estudiantes Carrera de Educación Inicial.	
Estimulación temprana para el desarrollo psicomotor en niños de 2 a 3 años en la Unidad Educativa Particular Inti Raymi en el período 2022-2023.....	
Ponencia estidiantes Carrera de Administración	
Implementación de la estrategia digital Facebook Marketplace para la fidelización de clientes de un taller Automotriz.....	
Ponencia estudiantes Carrera de Marketing Digital y Comercio Electrónico.....	
Creación de “Bella Chic” Tienda online de productos cosméticos y cuidado de la piel de excelente calidad a precios de mayorista.	
Agradecimientos	





PRESENTACIÓN

PRESENTACIÓN

La investigación es el primer gran aporte de la ciencia a la humanidad, a partir de los logros conseguidos por todos los investigadores hemos ido entendiendo el mundo que nos rodea. En nuestra Institución estamos convencidos que para desarrollarnos como país debemos apoyarnos en los avances científicos, esos que nos conectan con la vida tal y cómo se produce, de forma de encontrar soluciones a los problemas y necesidades de la comunidad.

Este libro de resúmenes pretende ser uno de los primeros pasos en el camino que hemos decidido transitar, donde estudiantes y docentes son sus protagonistas. En esta oportunidad estamos publicando las intenciones de proyectos de nuestros estudiantes porque tenemos el propósito de mostrarnos como una comunidad en aprendizaje, pero conscientes de hacer las cosas bien y distintas.

Sabemos que la investigación científica exige contención, prudencia y humildad. No pretendemos explicar toda la realidad, pero al menos si acercarnos a ella. Este documento reviste de una sentida importancia para el equipo del ITSCGE, nos recuerda de dónde venimos y hacia dónde habremos de dirigirnos.

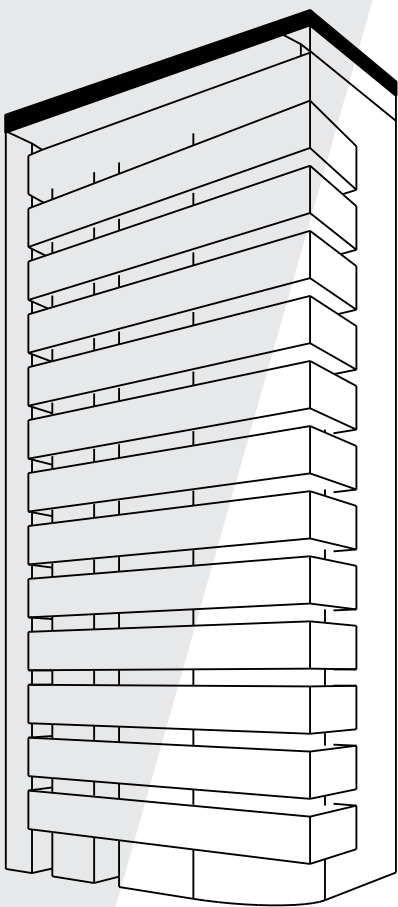

Mgtr. Ramón Pineda
Varela
Rector



**CONFERENCIAS
MAGISTRALES**

Construcción de una propuesta Educativa para la Formación Técnica y Tecnológica. Talento Consultivo

Autor (es): Mgtr. Ramón Pineda

ORCID: 0000-0003-4336-4624

Correo electrónico: r.pineda@istcge.edu.ec

Filiación Institucional: Instituto Superior Tecnológico Consulting Group
Ecuador- Esculapio

RESUMEN

La formación técnica y tecnológica en Ecuador se ha convertido en un pilar fundamental para el desarrollo del país, y su éxito depende en gran medida de una combinación efectiva entre el modelo educativo (ME), la cultura organizacional (CO) y la gestión del capital intelectual (GCI) que realizan los institutos superiores tecnológicos (IST). En primer lugar, los ME juegan un papel esencial en la formación técnica y tecnológica; la elección y la implementación adecuada de estos modelos determinan la calidad y la relevancia de la educación. La combinación de enfoques pedagógicos tradicionales con métodos más innovadores y centrados en el estudiante es crucial para satisfacer las demandas cambiantes de la industria y el mercado laboral. La CO en los IST también juega un papel vital. Una cultura que fomenta la innovación, la colaboración y la adaptabilidad es fundamental para mantenerse al día con las tendencias tecnológicas y las mejores prácticas. La capacidad de respuesta a los desafíos cambiantes y la promoción de un ambiente de aprendizaje dinámico, son aspectos clave para el éxito de la formación técnica y tecnológica en Ecuador. Finalmente, La GCI, representado por la experiencia y el conocimiento de docentes, personal administrativo y estudiantes, es un recurso valioso en la educación técnica y tecnológica. La inversión en la capacitación y el desarrollo profesional del personal docente es esencial para garantizar la calidad de la enseñanza. Asimismo, la promoción de la investigación y la innovación entre los estudiantes y docentes contribuye a la creación y el intercambio de conocimientos en la comunidad educativa.

Palabras clave: Modelos educativos, cultura organizacional, capital intelectual, educación superior, formación técnica y tecnológica.

Hacer investigación: entre el método y la praxis. La agenda de investigación del Instituto Tecnológico Superior Consulting Group Ecuador – Esculapio

Autor (es): Ph.D. Adriana Sequera Morales

ORCID: 0000-0001-5779-900X

Correo electrónico: a.sequera@istcge.edu.ec

Filiación Institucional: Instituto Superior Tecnológico Consulting Group Ecuador–Esculapio

RESUMEN

La investigación es un eje transversal para el ITSCGE, en la que confluyen todas las áreas y los programas técnicos y tecnológicos. El propósito de la conferencia fue presentar la agenda de investigación del ISTCGE en función de establecer las líneas de trabajo en investigación, desarrollo e innovación del instituto para pasar de la teoría a la práctica. El objetivo general se basa en elaborar un plan estratégico de investigación que permita trazar las líneas de acción durante los años 2023–2027. El proceso investigativo es complejo, en esencial a lo que corresponde al capital humano, que es donde recae la efectividad del desarrollo de la investigación. El instituto prevé consolidar su investigación a fin de proyectar sus capacidades, las de sus estudiantes y docentes, unidos en pro de brindar respuestas eficientes y asertivas a la sociedad ecuatoriana en el marco de un mejor país.

Palabras clave: Investigación, proyectos técnicos y tecnológicos, capital humano, desarrollo de competencias.

Cuidados del Catéter venoso central y Administración de Nutrición parenteral.

Autor (es): Lcda. Mayda Hernández Varela

Correo electrónico: dilanmaydita85@gmail.com

Filiación Institucional: Clínica de Especialidades Latinoamericana.

RESUMEN

El uso de catéter venoso central sigue siendo uno de las principales causas de bacteriemia en los pacientes de las unidades de Cuidados Intensivos, y el uso de Nutrición Parenteral Total aumenta el riesgo de sepsis en los pacientes críticos, el objetivo de esta revisión bibliográfica es implementar medidas y acciones de enfermería para reducir las tasas de infección en los pacientes de UCI por uso de catéter venoso, en el estudio publicado por New England (2006) que versa sobre “intervenciones para reducir bacteriemia en UCIS por el uso de catéter venoso central” recomiendan 5 acciones: lavado de manos, uso de clorhexidina, evitar acceso femoral, descomplejizar temprano, cuidados en la inserción. Esto logro una reducción de bacteriemia del 7,7% a 1,4%, aunado a esto el uso de apósitos transparentes, protocolos establecidos en cada unidad, identificación de bombas de infusión, permiten un mejor manejo y uso de estos insumos médicos, en cuanto a nutrición parenteral existen dos tipo nutrición parenteral parcial y nutrición parenteral total, según la osmolaridad de la misma se decide el acceso venoso, se debe mantener medias de asepsia, usar un solo lumen para NPT, cambiar bolsa cada 24 horas, no extraer sangre del lumen por donde se administra, entre otros. En conclusión, las acciones inmediatas consisten en protocolizar cada unidad ajustada a la realidad del hospital, mantener orden y apego estricto a los principios universales de antisepsia.

Palabras clave: Nutrición, catéter, cuidados intensivos

¿Cómo administrar un Sistema de Gestión implementado en una organización?

Autor (es): Ing. Mauricio Maldonado

Correo electrónico: mmaldonado@cavilar.com.ec

Filiación Institucional: CAVILAR

RESUMEN

La implementación de un Sistema de Gestión es una decisión estratégica que puede tomar una organización para mejorar sus procesos e incrementar la eficiencia en la satisfacción de sus clientes. ¿Qué es un Sistema de Gestión? Un sistema de gestión se fundamenta en ocho principios de gestión de la calidad, que tienen como objeto conducir a una organización hacia el éxito a largo plazo: Enfoque al cliente: Los clientes son la razón de ser de una empresa, por tanto, la satisfacción de sus necesidades es fundamental para el crecimiento de toda organización. Liderazgo: La máxima autoridad de una institución es el primer responsable de demostrar liderazgo frente a la implementación de un Sistema de Gestión. Participación del personal: El talento humano en toda organización es fundamental para conseguir los objetivos planteados, por lo que, es necesario mantenerlo siempre motivado y comprometido con el Sistema de Gestión implementado. Enfoque basado en procesos: La base de cualquier Sistema de Gestión son los procesos y su interacción para el logro efectivo y eficiente de las operaciones de una empresa. Enfoque basado en gestión de riesgos: La gestión de riesgos y oportunidades de los procesos de una empresa es fundamental para lograr mantener un Sistema de Gestión y su mejora continua. Mejora continua: Los procesos, personas y recursos deben mejorarse continuamente para mantener un Sistema de Gestión implementado. Enfoque basado en hechos para la toma de decisión: La definición adecuada de los indicadores de gestión y su seguimiento permiten a las organizaciones tomar decisiones en base a hechos reales y no subjetivos. Relaciones mutuamente beneficiosas con el proveedor: Las empresas requieren mantener relaciones eficientes con sus proveedores para lograr cumplir con sus procesos y mejorar la satisfacción de sus clientes.

Palabras clave: Sistema de Gestión, procesos, riesgos y oportunidades

La neurociencia como fundamento de la inteligencia emocional y su influencia en la construcción de relaciones interpersonales armónicas en la primera infancia.

Autor (es): Mgtr.Yadira Calero Cisneros

Correo electrónico: yadycc85@gmail.com

Filiación Institucional: Instituto Superior Tecnológico Consulting Group Ecuador-Esculapio

RESUMEN

Abordar la inteligencia emocional desde la fundamentación científica de la neurociencia es el principal objetivo de esta disertación, puesto que, mucho se ha expuesto sobre la inteligencia y su rol dentro del contexto educativo, pero muy poco sobre las bases neurofisiológicas que rigen a esta facultad humana y desde luego su incidencia en uno de los procesos más relevantes en el accionar educativo: la construcción de relaciones interpersonales armónicas en la primera infancia, partiendo desde luego de los principios o estadios de desarrollo que niños y niñas experimentan a lo largo de su crecimiento y desarrollo madurativo. El Sistema límbico constituye la respuesta prevista desde la neurociencia para asentar los procesos neurofisiológicos que se dan lugar en esta proporción del cerebro, y es que desde el sistema límbico se pueden apreciar estructuras que están directamente relacionadas con las emociones, su organización, respuesta, codificación y adaptación. Los estudios que se han ido desarrollando a partir de la necesidad de entender mejor la conducta humana y sus procesos de interacción y relación en el medio han sido vastos, desde los primeros hallazgos en materia de neurofisiología hasta las últimas neuroimágenes producto del uso de la tecnología. La Inteligencia vista desde la capacidad para resolver problemas en el menor tiempo posible y haciendo uso de todo tipo de recursos es una de las particularidades de este tema, puesto que la emoción fue entendida o separada de la inteligencia como facultad humana y su interpretación estaba únicamente asociada a los estados de ánimo, actualmente, estos conceptos han ido disolviéndose en el tiempo y los dos términos se han acuñado en conjunto dándole así una connotación más dinámica, completa y científica. La construcción de relaciones interpersonales en la primera infancia está marcada por una montaña rusa de emociones, sensaciones y experiencias que se van edificando en base al respeto y maduración de las etapas propias del desarrollo y evolución humanas. Resulta indispensable destacar este aspecto ya que, los niños a determinada edad atraviesan por la etapa egocentrista lo que le da una connotación distinta a esta construcción de relaciones denominadas equilibradas o armónicas; en este sentido el significado de armónico o equilibrado no está dado de acuerdo a lo que se conoce comúnmente, sino que efectivamente son armónicas y equilibradas desde su sentido más amplio, profundo y natural, ya que están construidas desde el desarrollo y respeto de su edad cronológica y etapa evolutiva.

Palabra clave: neurociencia, primera infancia, cerebro



PONENCIAS
ESTUDIANTES

Carrera de Naturopatía

Miel de abejas con partículas de polen, propóleos y cera para la nutrición integral del ser humano.

Autor (es): Delgado Casanova Erwin Rodolfo y Gutiérrez Prado Vanessa

ORCID: 0000-0002-3068-7101, 0000-0002-6647-946X

Correo electrónico: e.delgado@istcge.edu.ec, v.gutierrez@istcge.edu.ec

Filiación institucional: Estudiantes del Instituto Superior Tecnológico Consulting Group Ecuador- Esculapio.

Tutor: Ph.D. Adriana Sequera Morales

ORCID: 0000-0001-5779-900X

Correo electrónico: a.sequera@istcge.edu.ec

Filiación institucional: Instituto Superior Tecnológico Consulting Group Ecuador- Esculapio.

RESUMEN

Las abejas aportan muchos beneficios para la humanidad, desde la polinización de las plantas hasta la producción de alimentos saludables. Por ello, la intención es demostrar que el consumo de la miel de abeja con partículas de polen, propóleos y cera, que se encuentran en la marca “La miel de los dioses” ayuda en la nutrición y fortalecimiento del sistema inmunológico de las personas. Un análisis comparativo evidenciará los valores nutricionales de una miel artesanal, frente a una miel adulterada, miel producida con alimentación artificial y miel pasteurizada.

Palabras clave: Miel integral, sistema inmunológico, miel artificial, cera de abejas, polen, propóleos.

Extractos de flores como tratamiento de la depresión en pacientes con edades entre 18 y 70 años de la parroquia Cotocollao, Quito-Ecuador

Autor (es): González Vaca Emilia Abisag, Moya Carrillo Pablo Fernando, Tirado Chicaiza Edison Roberto, Váscquez López Glenda Liseth, Zheng Shida

ORCID: 0000-0003-0181-5220, 0000-0001-8417-2237, 0000-0002-9370-9208, 0000-0003-0635, 0000-0002-8449-636X

Correo electrónico: e.gonzalez@istcge.edu.ec, pablo.moya@istcge.edu.ec, edison.tirado@istcge.edu.ec, glenda.vasquez@istcge.edu.ec, shida.zheng@istcge.edu.ec

Filiación institucional: Estudiantes del Instituto Superior Tecnológico Consulting Group Ecuador- Esculapio.

Tutor: Ph.D. Adriana Sequera Morales

ORCID: 0000-0001-5779-900X

Correo electrónico: a.sequera@istcge.edu.ec

Filiación institucional: Instituto Superior Tecnológico Consulting Group Ecuador- Esculapio.

RESUMEN

Este proyecto de investigación tiene como finalidad que personas con síntomas de depresión mejoren su patología por medio de un tratamiento natural a través de extractos de flores, en tal forma que les permita desarrollar sus actividades diarias afectadas con esta patología, y puedan atender su vida con la mayor normalidad posible. En este sentido se trazó como objetivo general de la investigación analizar cómo los extractos de flores influyen en el alivio de la depresión en pacientes con edades entre 18 y 70 años de la parroquia Cotocollao ciudad Quito - Ecuador.

Palabras claves: Flores de Bach, Naturopatía, depresión, tratamiento natural alternativo, extractos de flores.

Protocolo para rejuvenecimiento facial con digitopuntura tomando como referencia las funciones de vórtices específicos de los meridianos.

Autor (es): Peralvo Sánchez Angelita Elizabeth

ORCID: 0000-0001-6040-3766

Correo electrónico: a.peralvo@istcge.edu.ec

Filiación institucional: estudiante del Instituto Superior Tecnológico Consulting Group Ecuador- Esculapio.

Tutor: Dr. Marcelo Moncayo

ORCID: 0009-0003-8039-0140

Correo electrónico: m.moncayo@istcge.edu.ec

Filiación institucional: Instituto Superior Tecnológico Consulting Group Ecuador- Esculapio.

RESUMEN

La digitopuntura es una terapia alternativa que implica la aplicación de presión en ciertos puntos del cuerpo para aliviar el dolor y tratar ciertas afecciones. Se basa en la teoría que sostiene que la energía vital, llamada "Qi", fluye a través de los canales del cuerpo denominados meridianos. La digitopuntura aumenta el flujo de energía "Qi" en el cuerpo; por lo tanto, es eficaz para controlar los síntomas de algunas enfermedades. Se han publicado varios estudios sobre este método como tratamiento para una algunas afecciones, como dolores de cabeza, ansiedad, insomnio, entre otros. Sin embargo, no se ha publicado ninguna investigación sobre la digitopuntura como alternativa terapéutica contra el envejecimiento facial. Es por ello que este trabajo tuvo como objetivo diseñar un protocolo de tratamiento, mediante digitopuntura, para revertir el proceso del envejecimiento cutáneo facial. La técnica implementada fue el diseño no experimental, basado en una revisión bibliográfica extensa y exhaustiva de bases de datos nacionales e internacionales. Para implementar este método como terapia de rejuvenecimiento, se propone un protocolo de tratamiento que consiste en tres etapas: diagnóstico, desarrollo y una valoración. El procedimiento desarrollado plantea de 10 sesiones iniciales con un seguimiento posterior dependiendo del caso. Los resultados de la investigación evidenciaron que, si se tratan los factores que promueven el envejecimiento mediante la digitopuntura, se generará un cambio positivo en la salud del individuo, lo cual se verá reflejado en la piel, ayudando así al rejuvenecimiento facial.

Palabras clave: digitopuntura, rejuvenecimiento facial, MTC, vórtices, meridianos

Elaboración de un té a partir del hongo kombucha como una bebida natural para problemas graves de estreñimiento causados por el estrés.

Autor (es): Miranda Vega Verónica Adriana, Lema Salazar Thalía Ninibeth, Castillo Nanchi Ximena Viviana, Vega Rezabal Jessica Tatiana

ORCID: 0000-0001-8693-8603, 0000-0002-4728-3859, 0000-0002-1575-8143, 0000-0002-6841-7481

Correo electrónico: veronica.miranda@istcge.edu.ec, Thalía.lema@istcge.edu.ec, Ximena.castillo@istcge.edu.ec, Jessica.vega@istcge.edu.ec

Filiación institucional: estudiantes del Instituto Superior Tecnológico Consulting Group Ecuador- Esculapio.

Tutor: Ph.D. Adriana Sequera Morales

ORCID: 0000-0001-5779-900X

Correo electrónico: a.sequera@istcge.edu.ec

Filiación institucional: Instituto Superior Tecnológico Consulting Group Ecuador- Esculapio.

RESUMEN

Las continuas tensiones que se generan por no lograr las expectativas deseadas conllevan a la generación de estrés. El estrés se manifiesta de diferentes formas y se producen molestias en el sistema digestivo, específicamente causando graves consecuencias como es el estreñimiento. Sin embargo, algunos estudios han sugerido que la kombucha puede ayudar a reducir los niveles de cortisol, una hormona del estrés, en el cuerpo. Por ello el objetivo sería elaborar una bebida en forma de té como alternativa natural, con el propósito de mitigar efectos perjudiciales que el estrés pueda generar.

Palabras clave: bebida natural, kombucha, scoby, estrés, salud.

CBD en el tratamiento de Ansiedad en pacientes de 18 a 50 años edad en la consulta de Medicina General del Centro Médico Tumbaco.

Autor (es): Arteaga Medina Inés Lucía

ORCID: 0000-0002-1936-0896

Correo electrónico: i.artega@istcge.edu.ec

Filiación institucional: Instituto Superior Tecnológico Consulting Group Ecuador-Esculapio

Tutor: Ph.D. Adriana Sequera Morales

ORCID: 0000-0001-5779-900X

Correo electrónico: a.sequera@istcge.edu.ec

Filiación institucional: Instituto Superior Tecnológico Consulting Group Ecuador-Esculapio

RESUMEN

El propósito del proyecto es ayudar a disminuir los síntomas de la ansiedad en pacientes a través de una terapia alternativa, para contribuir con la disminución de la farmacodependencia. En consecuencia, el objetivo general que se trazó es el siguiente analizar la efectividad del CBD en pacientes con síntomas de ansiedad entre 18 y 50 años que acudan a la consulta de Medicina General del Centro Médico Tumbaco, Pichincha Humana.

Palabras clave: CBD, ansiedad, farmacodependencia.

La Auriculoterapia como método de Diagnóstico y Tratamiento para el Tinnitus en pacientes de 40 a 80 años en el Centro de Terapias Complementarias Sanamente.

Autor (es): Lara López Paulina Elizabeth

ORCID: 0000-0001-5325-1557

Correo electrónico: p.lara@istcge.edu.ec

Filiación institucional: estudiante del Instituto Superior Tecnológico Consulting Group Ecuador- Esculapio

Tutor: Ph.D. Adriana Sequera Morales

ORCID: 0000-0001-5779-900X

Correo electrónico: a.sequera@istcge.edu.ec

Filiación institucional: Instituto Superior Tecnológico Consulting Group Ecuador- Esculapio

RESUMEN

La intención de este proyecto de investigación es comprobar cómo la Auriculoterapia ayuda a pacientes con Tinnitus a disminuir el ruido en los oídos. En este sentido, el objetivo general es evaluar la efectividad de la Auriculoterapia en el tratamiento del Tinnitus en pacientes de entre 30 a 80 años en el Centro de terapias alternativas sanamente.

Palabras claves: Tinnitus, acúfenos, auriculoterapia, ansiedad, estrés.

La iridología como método de diagnóstico alternativo en la Provincia De Santo Domingo de los Tsáchilas.

Autor (es): Gaona Zambonino Alexander Aldahir

ORCID: 0000-0002-5935-8088

Correo electrónico: a.gaona@istcge.edu.ec

Filiación institucional: estudiante del Instituto Superior Tecnológico Consulting Group Ecuador- Esculapio

Tutor: Ph.D. Adriana Sequera Morales

ORCID: 0000-0001-5779-900X

Correo electrónico: a.sequera@istcge.edu.ec

Filiación institucional: Instituto Superior Tecnológico Consulting Group Ecuador- Esculapio

RESUMEN

El iris nos revela cualquier tipo de anomalía en el organismo su localización, así como su estado de desarrollo. A través de la Iridología es posible registrar en los ojos señales patológicas o psicológicas en cuanto a las funciones de los órganos. El propósito de la investigación es dar a conocer la importancia del método de diagnóstico como lo es la Iridología para develar síntomas de las enfermedades que se pueden presentar en el cuerpo. Es por ello por lo que la presente investigación tiene como objetivo general determinar qué tipo de enfermedades se pueden detectar con la iridología como método de diagnóstico alternativo para el tratamiento integral en las personas.

Palabras clave: Iridología, diagnóstico de enfermedades, iris, señales patológicos o psicológicos.

Beneficios de la artemisa en el tratamiento para la ansiedad en pacientes de la tercera edad del Centro Geriátrico Nuevo Amanecer de Quito.

Autor (es): Ávila Loor Ana María, Vallejo Pérez Erika Lizbeth

ORCID: 0000-0002-3832-6917, 0000-0001-7018-1642

Correo electrónico: am.avila@istcge.edu.ec, e.vallejo@istcge.edu.ec

Filiación institucional: Instituto Superior Tecnológico Consulting Group Ecuador-Esculapio

Tutor: Ph.D. Adriana Sequera Morales

ORCID: 0000-0001-5779-900X

Correo electrónico: a.sequera@istcge.edu.ec

Filiación institucional: Instituto Superior Tecnológico Consulting Group Ecuador-Esculapio

RESUMEN

Desde la antigüedad el uso de plantas medicinales ha estado al alcance del ser humano, quienes de forma rústica y por necesidad las usaban e iban conociendo sus beneficios para curar, así como para dañar. La historia sobre la artemisa manifiesta que era utilizada como un potente veneno en ciertas poblaciones indígenas. El aporte de esta investigación tiene por objeto determinar los beneficios de la artemisa y su impacto en la calidad de vida en el tratamiento para la ansiedad en pacientes de la tercera edad del Centro Geriátrico Nuevo Amanecer de Quito.

Palabras Clave: Artemisa, Ansiedad, Fisiología, Fitoterapia.

El uso del aceite de CBD como terapia para el dolor crónico en pacientes con artritis del centro de atención diurno adulto mayor en Urcuqui, Imbabura, Ecuador.

Autor (es): Gallegos Gómez Irina Dubeth

ORCID: 0000-0002-4859-398X

Correo electrónico: i.gallegos@istcge.edu.ec

Filiación institucional: estudiante del Instituto Superior Tecnológico Consulting Group Ecuador- Esculapio.

Tutor: Ph.D. Adriana Sequera Morales

ORCID: 0000-0001-5779-900X

Correo electrónico: a.sequera@istcge.edu.ec

Filiación institucional: Instituto Superior Tecnológico Consulting Group Ecuador- Esculapio.

RESUMEN

El cannabis es una planta con múltiples usos terapéuticos, esta misma ha sido utilizada desde muchas generaciones atrás, el CBD es una de las sustancias químicas derivadas del cannabis, el cual no contiene THC (componente psicoactivo), por lo que no se torna adictivo al momento de consumirlo. La intención de esta investigación es que las personas conozcan los múltiples beneficios que brinda el aceite de CBD, mucho más aquellas que sufran dolores crónicos por padecimiento de artritis y así poder brindar una mejor calidad de vida para aquellos afectados por esta enfermedad. El Objetivo general que se trazó es el siguiente: Demostrar la eficacia del uso del aceite de CBD para pacientes que sufran de dolor crónico debido a la artritis.

Palabras clave: CBD, dolor crónico, artritis.

Efecto benéfico de las semillas de linaza en la resolución de forúnculos, ulceraciones, acné y otras afecciones de la piel en maestros de la Unidad Educativa “La Salle” Conocoto durante el año lectivo 2022-2023

Autor (es): Toapanta Heredia Ximena Elizabeth

ORCID: 0000-0001-5109-878X

Correo electrónico: x.toapanta@istcge.edu.ec

Filiación institucional: estudiante del Instituto Superior Tecnológico Consulting Group Ecuador- Esculapio.

Tutor: Ph.D. Adriana Sequera Morales

ORCID: 0000-0001-5779-900X

Correo electrónico: a.sequera@istcge.edu.ec

Filiación institucional: Instituto Superior Tecnológico Consulting Group Ecuador- Esculapio.

RESUMEN

La semilla de Linaza posee gran cantidad de propiedades y componentes que pueden prevenir o curar ciertas afecciones en la piel. La intención de este proyecto de investigación es comprobar si el efecto de las cataplasmas de linaza es efectivo en pacientes con acné, ulceraciones y otras afecciones dérmicas. Por tanto, se trazó como objetivo general de la investigación determinar el efecto benéfico de las semillas de linaza en la resolución de forúnculos, ulceraciones, acné y otras afecciones de la piel en maestros de la Unidad Educativa “La Salle” Conocoto durante el año lectivo 2022-2023.

Palabras clave: linaza, acné, cataplasma, fitoestrógenos.

Elaboración de infusión a base de manzanilla y otras plantas naturales como regulador de trastornos digestivos.

Autor (es): Arroyo Varela Mateo Alejandro

ORCID: 0000-0003-1521-5808

Correo electrónico: m.arroyo@istcge.edu.ec

Filiación institucional: estudiante del Instituto Superior Tecnológico Consulting Group Ecuador- Esculapio

Tutor: Ph.D. Adriana Sequera Morales

ORCID: 0000-0001-5779-900X

Correo electrónico: a.sequera@istcge.edu.ec

Filiación institucional: Instituto Superior Tecnológico Consulting Group Ecuador- Esculapio

RESUMEN

Mejorar los trastornos estomacales producidos por el gluten, la falta de líquidos, la intoxicación alimentaria, estreñimiento, intolerancia a la lactosa, entre otras causas generalmente relacionadas con la comida, para evitar que los problemas estomacales se puedan volver crónicos es uno de los fines buscados para tener buena salud. Es así como el propósito de la investigación es contribuir a que las personas sanen su sistema digestivo en forma natural. Por tal razón el objetivo general es crear una infusión a base de manzanilla y otras plantas naturales para que ayude a regular enfermedades digestivas producidas por la comida.

Palabras clave: Trastornos estomacales, gluten, lactosa, manzanilla.

Aplicación de compresas terapéuticas artesanales de ortiga para tratar la flebitis en los pacientes que se realizan diálisis en la clínica renal Coca

Autor (es): Briones Delgado Yennifer Pamela

ORCID: 0000-0003-4238-9256

Correo electrónico: y.briones@istcge.edu.ec

Filiación institucional: estudiante del Instituto Superior Tecnológico Consulting Group Ecuador- Esculapio

Tutor: Mgtr. Max Bonilla

ORCID: 0000-0003-3662-0714

Correo electrónico: m.bonilla@istcge.edu.ec

Filiación institucional: Instituto Superior Tecnológico Consulting Group Ecuador- Esculapio

RESUMEN

En la ciudad del Coca, existen pacientes con enfermedades catastróficas, tal como enfermos renales que requieren realizarse procesos de diálisis, cuya práctica les provoca trombosis en las venas que afecta a su imagen y calidad de vida. Es por ello que, en esta investigación, se plantea como objetivo el determinar cómo las compresas terapéuticas artesanales de ortiga pueden reducir la flebitis en estos pacientes. Para ello, desde una metodología de tipo bibliográfica se revisaron los aportes de distintos autores a través del instrumento de ficha bibliográfica, cuyos resultados indicaron que la ortiga posee cualidades cicatrizantes, analgésicas y antiinflamatorias que pueden ayudar a tratar la flebitis. Mientras que como conclusiones se determinó la necesidad de realizar un estudio aplicado que ayude a correlacionar las variables de estudio. Además de halló que el tratamiento externo puede tener resultados cicatrizantes y analgésicos, sin embargo, los efectos antiinflamatorios tienen mejores resultados a través de la ingesta de la planta en jugos o infusiones.

Palabras clave: diálisis, flebitis, compresas, ortiga, cicatrización

La capsaicina tópica para aliviar dolores de la artritis reumatoide en adultos

Autor (es): Imbaquingo Pujota Nelly Marina

ORCID: 0000-0002-3347-2122

Correo electrónico: n.imbaquingo@istcge.edu.ec

Filiación institucional: estudiante del Instituto Superior Tecnológico Consulting Group Ecuador- Esculapio

Tutor: Mgtr. Max Bonilla

ORCID: 0000-0003-3662-0714

Correo electrónico: m.bonilla@istcge.edu.ec

Filiación institucional: Instituto Superior Tecnológico Consulting Group Ecuador- Esculapio

RESUMEN

Esta investigación determinó que la capsaicina tópica, tiene como virtud ser un potente agente inhibidor del dolor, considerado como una alternativa natural para sustituir a los fármacos clásicos que tratan la artritis reumatoide, también se pudo identificar que los pacientes obtuvieron un alivio progresivo y duradero al dolor. El Objetivo general que se trazó es el siguiente: Identificar como la capsaicina tópica en adultos con artritis reumatoide ayuda en el alivio del dolor.

Palabras clave: capsaicina, artritis reumatoide, adultos, alivio del dolor

Creación y aplicación de una pomada de origen natural a base de chilca para tratar dolores articulares en personas de tercera edad de la casa hogar San Mateo en Quito

Autor (es): Llanganate Rivera Andrés Danilo

ORCID: 0009-0004-3331-5794

Correo electrónico: a.llanganate@istcge.edu.ec

Filiación institucional: estudiante del Instituto Superior Tecnológico Consulting Group Ecuador- Esculapio

Tutor: Mgtr. Max Bonilla

ORCID: 0000-0003-3662-0714

Correo electrónico: m.bonilla@istcge.edu.ec

Filiación institucional: Instituto Superior Tecnológico Consulting Group Ecuador- Esculapio

RESUMEN

El estudio tuvo como objetivo analizar los beneficios de la creación y aplicación de la pomada de origen natural a base de chilca, para tratar dolores articulares en personas de tercera edad residentes en la Casa Hogar San Mateo ubicada en Quito. El estudio estuvo enmarcado bajo el enfoque cuantitativo de tipo descriptivo con un diseño de campo, se utilizó la técnica de la entrevista y como instrumento se aplicó una encuesta a quince (15) residentes de la tercera edad de la Casa Hogar San Mateo. Los resultados permitieron concluir que efectivamente, la pomada a base de chilca sirve para tratar dolores articulares en personas de tercera edad ya que permiten aliviar considerablemente los mismos, sin causar efectos secundarios en los residentes de la Casa Hogar.

Palabras claves: Dolores articulares, tratamiento, pomada de chilca.

Drenaje linfático para disminuir inflamación y mejorar la circulación de la linfa en mujeres que se encuentran en la etapa de posparto.

Autor (es): Rodríguez Morales Josefina

ORCID: 0000-0002-9325-8697

Correo electrónico: j.rodriguez@istcge.edu.ec

Filiación institucional: estudiante del Instituto Superior Tecnológico Consulting Group Ecuador- Esculapio

Tutor: Dra. Hilda Kruskaya Paredes Orbe

ORCID: 0009-0002-1602-4755

Correo electrónico: k.paredes@istcge.edu.ec

Filiación institucional: Instituto Superior Tecnológico Consulting Group Ecuador- Esculapio

RESUMEN

La presente investigación se basa en la importancia del drenaje linfático manual para disminuir inflamación y mejorar la circulación de la linfa en mujeres que se encuentran en la etapa de posparto. Para este fin, se planteó como objetivo el determinar de qué manera el drenaje linfático beneficia a las mujeres en esta etapa. Como aspectos metodológicos se usó un tipo de investigación de enfoque cuantitativo, de nivel exploratorio y nivel bibliográfico, como técnica se empleó la revisión bibliográfica y como instrumento se usó la ficha bibliográfica. Como resultados, se encontró que el drenaje linfático presenta diversos beneficios como reducir la inflamación en el cuerpo, mejorar la circulación de la linfa y reducir el estrés, después del parto. Se sugiere reciban un tratamiento profesional de drenaje linfático manual en la etapa de posparto, con la finalidad, que las diversas afectaciones no impidan, ni dificulten la pronta reincorporación a sus funciones normales, en especial, el cuidado de su bebé o el desempeño de sus actividades laborales. Finalmente, como conclusiones se encontró que, al realizarse el drenaje linfático manual en dirección de la circulación linfática, ayuda a liberar la congestión por la retención de los líquidos, estimulando la circulación de la linfa y ayudando así a liberar las toxinas y sustancias inflamatorias. De esta manera el drenaje linfático manual se considera beneficioso en las mujeres en esta etapa importante de su vida, como es el posparto.

Palabras clave: drenaje linfático, linfa, posparto, inflamación, terapia alternativa.



PONENCIAS
ESTUDIANTES
Carrera de Enfermería

Protocolo de cambios de vías en pacientes hospitalizados para la prevención de flebitis

Autor (es): Vera Pazmiño Jean Yair, Sandoval Paredes Edwin Daniel, Meza Espinoza Damaris Juliana

ORCID: 0000-0002-1782-1097, 0000-0002-3975-5406, 0000-0001-5841-1054

Correo electrónico: jean.vera@istcge.edu.ec, edwin.sandoval@istcge.edu.ec, damaris.meza@istcge.edu.ec

Filiación institucional: estudiantes del Instituto Superior Tecnológico Consulting Group Ecuador- Esculapio

Tutor: Ph.D. Adriana Sequera Morales

ORCID: 0000-0001-5779-900X

Correo electrónico: a.sequera@istcge.edu.ec

Filiación institucional: Instituto Superior Tecnológico Consulting Group Ecuador- Esculapio.

RESUMEN

El propósito de este proyecto es crear medidas para evitar el proceso de la flebitis en personas hospitalizadas. El objetivo general que se ha trazado es determinar cuáles son los factores que influyen en la prevalencia de flebitis en pacientes hospitalizados.

Palabras clave: flebitis, inflamación de las venas, pacientes hospitalizados.

Cuidados de enfermería a pacientes hospitalizados con formación de hematomas craneales causados por eventos cerebrovasculares Instituto de Neurología Pichincha trimestre I-2023.

Autor (es): Castro Flores Gullianna Nohemy, Procel Quinteros Juan Carlos, Rosales Torres Grace Soledad

ORCID: 0000-0002-6101-4815, 0000-0003-0071-3513, 0000-0002-0366-1512

Correo electrónico: gullianna.castro@istcge.edu.ec, juan.procel@istcge.edu.ec, grace.rosales@istcge.edu.ec

Filiación institucional: estudiantes del Instituto Superior Tecnológico Consulting Group Ecuador- Esculapio

Tutor: M.Sc. Isabel Teresa Montes Buznego

ORCID: 0000-0001-6200-7759

Correo electrónico: i.montes@istcge.edu.ec

Filiación institucional: Instituto Superior Tecnológico Consulting Group Ecuador- Esculapio

RESUMEN

Los hematomas craneales causados por eventos cerebrovasculares son una de las principales causas de muerte y discapacidad en el mundo, por tanto, la atención temprana y el tratamiento adecuado son esenciales para evitar el daño cerebral y asegurar la recuperación del paciente. Específicamente, en el Instituto de Neurología Pichincha se observa desconocimiento en cuanto a la atención a pacientes con dicha patología, creando la necesidad de un plan de cuidados especializados. En consecuencia, se plantea como objetivo diseñar un plan de cuidados especializados de enfermería en pacientes con hematomas craneales causados por eventos cerebrovasculares Instituto de Neurología Pichincha trimestre I-2023.

Palabras clave: Hematomas craneales, cuidados especializados, eventos cerebrovasculares, plan de cuidados de enfermería.

Cuidados del Recién Nacido Prematuro en la UCIN

Autor (es): Rojas Elizalde Fabiola Lisbeth

ORCID: 0000-0002-3090-599X

Correo electrónico: f.rojas@istcge.edu.ec

Filiación institucional: estudiante del Instituto Superior Tecnológico Consulting Group Ecuador- Esculapio

Tutor: Mgtr. Nélcara Thaís Camacho Salas

ORCID: 0000-0003-1892-8117

Correo electrónico: n.camacho@istcge.edu.ec

Filiación institucional: Instituto Superior Tecnológico Consulting Group Ecuador- Esculapio

RESUMEN

La prematuridad se ha convertido en un problema de salud de primer orden, como consecuencia de la inmadurez anatómica. Estos nacimientos son considerados de alto riesgo y requieren de una atención especializada. La mayor parte de las muertes neonatales ocurren en recién nacidos prematuros, siendo la prematuridad un factor de alto riesgo de deficiencia y discapacidad. Este proyecto está diseñado con la finalidad de mejorar la calidad de vida y sobrevivencia en la UCIN del Hospital Medical Cuba Center.

Palabras Clave: Cuidados de Enfermería, Recién nacido Prematuro

Proponer un plan estratégico de la promoción de la salud enfocados en la escasez de medicamentos en el Subcentro de Salud Caranqui.

Autor (es): Melo Cortez Mónica Janneth, Ante Pepinos Wendy Margarita, Pilataxi Robalino Alison Marlene

ORCID: 0000-0002-8389-1296, 0000-0002-6656-8243, 0000-0001-9905-0611

Correo electrónico: monica.melo@istcge.edu.ec, wendy.ante@istcge.edu.ec, alison.pilataxi@istcge.edu.ec

Filiación institucional: estudiantes del Instituto Superior Tecnológico Consulting Group Ecuador- Esculapio

Tutor: Mgtr. Néicar Thaís Camacho Salas

ORCID: 0000-0003-1892-8117

Correo electrónico: n.camacho@istcge.edu.ec

Filiación institucional: Instituto Superior Tecnológico Consulting Group Ecuador- Esculapio

RESUMEN

La salud es un factor preponderante en todo lugar. Toda persona debe disponer de un estado de perfecto bienestar, tanto mental, social y personal. El propósito o intención de la investigación es: que las personas de la comunidad de Caranqui, pertenecientes al Subcentro de Salud de este, sean capaces de practicar nuevos hábitos y costumbres para cambiar su salud y mejorarla. El Objetivo general que se trazó es el siguiente: Proponer un plan estratégico para la promoción de la salud enfocados en la escasez de medicamentos en la comunidad de Caranqui, con el fin de dar a la comunidad los métodos y técnicas necesarias para cuidar y fortalecer su salud.

Palabras clave: Salud, Plan Estratégico, Calidad de Vida, Comunidad, Subcentro

Concienciación en las madres de familia, sobre la importancia del esquema de vacunación en los niños, de tres a cinco años, pertenecientes a la Unidad Educativa San José de Guaytacama.

Autor (es): Zurita Villa Liliana Elizabeth

ORCID: 0000-0002-7679-6987

Correo electrónico: liliana.zurita@istcge.edu.ec

Filiación institucional: estudiante del Instituto Superior Tecnológico Consulting Group Ecuador- Esculapio

Tutor: Ph.D. Adriana Sequera Morales

ORCID: 0000-0001-5779-900X

Correo electrónico: a.sequera@istcge.edu.ec

Filiación institucional: Instituto Superior Tecnológico Consulting Group Ecuador- Esculapio

RESUMEN

El propósito o intención de la investigación es que en las madres de familia tomen conciencia sobre la importancia del esquema de vacunación en niños de tres a cinco años pertenecientes a la unidad educativa San José de Guaytacama. Para lo cual se elaboró como objetivo del proyecto de investigación, evaluar la educación que brinda el personal de enfermería en relación con el cumplimiento materno del esquema de vacunación en niños menores de cinco años en la parroquia Guaytacama de la provincia de Cotopaxi.

Palabras clave: esquema de vacunación infantil, formación de madres y padres, enfermería, evaluación, concienciación.

Formación educativa a padres de niños diagnosticados con asma bronquial.

Autor (es): Álvarez Morales Yomaira Alejandra, Soledispa Zambrano Natalia Katherine

ORCID: 0000-0003-0668-3175, 0000-0002-9516-8978

Correo electrónico: yomaira.alvarez@istcge.edu.ec, natalia.soledispa@istcge.edu.ec

Filiación institucional: estudiantes del Instituto Superior Tecnológico Consulting Group Ecuador- Esculapio

Tutor: Ph.D. Adriana Sequera Morales

ORCID: 0000-0001-5779-900X

Correo electrónico: a.sequera@istcge.edu.ec

Filiación institucional: Instituto Superior Tecnológico Consulting Group Ecuador- Esculapio

RESUMEN

El asma bronquial es una enfermedad respiratoria, la cual se desarrolla de forma crónica en la infancia; debe asegurarse un buen control para evitar exacerbaciones asmáticas. El propósito de este proyecto es brindar información a los padres de familia sobre los cuidados de niños con asma bronquial, ya que la educación sanitaria en la población infantil es esencial. En este sentido, el objetivo de la investigación será: diseñar un plan formativo sobre los cuidados a niños con asma bronquial, accesible para los padres de familia.

Palabras clave: Asma bronquial, niños, formación de padres.

Plan de cuidados para disminuir la obesidad en niños y adolescentes entre 5 y 16 años del cantón La Mana.

Autor (es): Rojas Sandoval Carlos Fernando

ORCID: 0000-0003-0712-173X

Correo electrónico: c.rojas@istcge.edu.ec

Filiación institucional: estudiante del Instituto Superior Tecnológico Consulting Group Ecuador- Esculapio

Tutor: M.Sc. Diana Elizabeth Cevallos Benavides

ORCID: 0000-0002-5924-5737

Correo electrónico: e.cevallos@istcge.edu.ec

Filiación institucional: Instituto Superior Tecnológico Consulting Group Ecuador- Esculapio

RESUMEN

El rápido incremento de la obesidad infanto juvenil es uno de los problemas de salud pública más graves del siglo XXI (Organización Mundial de La Salud [OMS], 2022)., por consiguiente, la presente investigación desarrolla un análisis de las precauciones que se realizan de la enfermedad y el reconocimiento de métodos actuales que se utilizan para tratarla, en consecuencia, como objetivo general para este estudio se ha propuesto: Establecer el impacto del plan de estrategias de cuidados de la obesidad en niños y adolescentes entre 5 y 16 años del cantón la Maná.

Palabras clave: Enfermedades, obesidad infantil, plan de cuidados

Protocolo de cuidados de enfermería para pacientes con diabetes mellitus en el Centro de Salud La Cuca.

Autor (es): Cuenca Rodríguez Edinson Alexander

ORCID: 0000-0002-9350-8553

Correo electrónico: e.cuenca@istcge.edu.ec

Filiación institucional: Instituto Superior Tecnológico Consulting Group Ecuador-Esculapio

Tutor: M.Sc. Diana Elizabeth Cevallos Benavides

ORCID: 0000-0002-5924-5737

Correo electrónico: e.cevallos@istcge.edu.ec

Filiación institucional: Instituto Superior Tecnológico Consulting Group Ecuador-Esculapio

RESUMEN

El Ecuador se ha alineado a las recomendaciones y metas propuestas por la OMS a través del Plan de Acción Mundial de Prevención y Control de Enfermedades no Transmisibles (Ministerio de Salud Pública [MSP], 2022). Por consiguiente, el presente proyecto de investigación buscará sensibilizar a la población sobre los factores de riesgo y la importancia de la prevención y control de las complicaciones ocasionadas por la diabetes mellitus. El objetivo general planteado para este estudio es: Establecer los protocolos de cuidados de enfermería para mejorar la calidad de vida de los pacientes con diabetes mellitus en el Centro de Salud La Cuca.

Palabras claves: Diabetes mellitus, cuidados, protocolos de prevención.

Normas de bioseguridad en el área de enfermería del Centro de Salud de Quinsaloma.

Autor (es): Morales Erazo Diana Judith

ORCID: 0000-0003-0529-8857

Correo electrónico: d.morales@istcg.edu.ec

Filiación institucional: estudiante del Instituto Superior Tecnológico Consulting Group Ecuador- Esculapio

Tutor: M.Sc. Diana Elizabeth Cevallos Benavides

ORCID: 0000-0002-5924-5737

Correo electrónico: e.cevallos@istcge.edu.ec

Filiación institucional: Instituto Superior Tecnológico Consulting Group Ecuador- Esculapio

RESUMEN

Desde el Ministerio de Salud Pública del Ecuador (MSP, 2026) se ha propuesto la elaboración de un documento normativo de aplicación nacional ante la necesidad de un instrumento de bioseguridad para guiar una serie de acciones preventivas en los establecimientos de Salud. En la presente investigación se establece un manual de bioseguridad que conduzca a un ambiente de trabajo más seguro y a la calidad de los servicios de salud. En consecuencia, se ha planteado como objetivo general: Analizar el impacto de la aplicación de las normas de bioseguridad en el área de enfermería del subcentro de Salud del Cantón Quinsaloma.

Palabras clave: Bioseguridad, conducta, enfermería, protección.

Programa de salud sexual y reproductiva en el servicio de planificación familiar del Subcentro de Salud de “Velasco Ibarra”.

Autor (es): Jiménez Grefa Kevin Javier

ORCID: 0000-0001-9737-8381

Correo electrónico: k.jimenez@istcge.edu.ec

Filiación institucional: estudiante del Instituto Superior Tecnológico Consulting Group Ecuador- Esculapio

Tutor: M.Sc. Diana Elizabeth Cevallos Benavides

ORCID: 0000-0002-5924-5737

Correo electrónico: e.cevallos@istcge.edu.ec

Filiación institucional: Instituto Superior Tecnológico Consulting Group Ecuador- Esculapio

RESUMEN

La planificación familiar es primordial para promover el cuidado integral de salud y autonomía de las mujeres (Organización Mundial de la Salud [OMS], 2018). La reducción de la necesidad insatisfecha de planificación familiar sigue siendo un enorme reto en el ámbito de la salud. Por tanto, el propósito de esta investigación es contribuir a la promoción y prevención de la salud sexual en pacientes del Subcentro de Salud Velasco Ibarra, ante lo cual se ha propuesto como objetivo general: Establecer el impacto del programa de salud sexual y reproductiva en el servicio de planificación familiar del Subcentro de Salud de “Velasco Ibarra”.

Palabras clave: Planificación familiar, prevención, salud sexual

Planificación familiar en adolescentes para prevenir embarazos y enfermedades ITS en el Dispensario Turubamba Bajo.

Autor (es): Peña Morocho Madyuri Johanna I

ORCID: 0000-0002-2126-4756

Correo electrónico: m.pena@istcge.edu.ec

Filiación institucional: estudiante del Instituto Superior Tecnológico Consulting Group Ecuador- Esculapio

Tutor: M.Sc. Diana Elizabeth Cevallos Benavides

ORCID: 0000-0002-5924-5737

Correo electrónico: e.cevallos@istcge.edu.ec

Filiación institucional: Instituto Superior Tecnológico Consulting Group Ecuador- Esculapio

RESUMEN

Los desafíos que enfrentan los jóvenes están relacionados con su sexualidad y los riesgos que representan para su salud reproductiva. La Organización Mundial de la Salud (OMS, 2017) asevera la relevancia sobre la amplia disponibilidad y asequibilidad de servicios de planificación familiar, por lo tanto, es prioritaria la contribución de un programa comunicacional basado en charlas educativas para fomentar la disminución de casos de contagio y conciencia e información adecuada sobre la planificación familiar en adolescentes. Este estudio tiene como objetivo: Determinar la contribución teórico-práctica de la planificación familiar en adolescentes para prevenir embarazos y enfermedades ITS en el dispensario de Turubamba.

Palabras clave: Planificación familiar, salud, sexualidad.

Normas de bioseguridad del profesional de enfermería en la administración de fármacos en la “Clínica los Ángeles”.

Autor (es): Naranjo Redroban Shirley Lizbeth, Masache Onofa Félix Ariel

ORCID: 0000-0002-6921-925X, 0000-0002-6829-5007

Correo electrónico: s.naranjo@istcge.edu.ec, felix.masache@istcge.edu.ec

Filiación institucional: estudiante del Instituto Superior Tecnológico Consulting Group Ecuador- Esculapio

Tutor: M.Sc. Diana Elizabeth Cevallos Benavides

ORCID: 0000-0002-5924-5737

Correo electrónico: e.cevallos@istcge.edu.ec

Filiación institucional: Instituto Superior Tecnológico Consulting Group Ecuador- Esculapio

RESUMEN

El presente estudio de investigación permitirá sensibilizar el uso correcto de las normas de bioseguridad en la administración de fármacos, así como las causas y factores de riesgo que ocasionan las malas prácticas médicas. La importancia radica en que se sistematice la información sobre los nuevos correctos en la administración de medicamentos bajo los lineamientos establecidos por la OMS a través del Plan Prácticas Seguras, por lo tanto, el objetivo general es: Establecer protocolos lineales para dar cumplimiento a las normas de bioseguridad del profesional de enfermería en la administración de fármacos en la “Clínica los Ángeles”.

Palabras clave: Bioseguridad, personal de enfermería, paciente, medicamentos.

Cuidados de enfermería humanizados para la atención clínico-hospitalaria en el Cantón Cayambe.

Autor (es): Chávez Bolaños Jody Manuel

ORCID: 0000-0002-7628-4316

Correo electrónico: jm.chavez@istcge.edu.ec

Filiación institucional: estudiante del Instituto Superior Tecnológico Consulting Group Ecuador- Esculapio

Tutor: Mgtr. Néicar Thaís Camacho Salas

ORCID: 0000-0003-1892-8117

Correo electrónico: n.camacho@istcge.edu.ec

Filiación institucional: Instituto Superior Tecnológico Consulting Group Ecuador- Esculapio

RESUMEN

Un profesional de enfermería tiene la tarea de impulsar la promoción, mantenimiento y recuperación del estado de salud de una persona por medio del cuidado. Esta premisa es la base del personal de enfermería, base que debe ser manejada un proceso propio del ser humano. Por tal motivo la presente investigación tiene como finalidad identificar y determinar los diferentes factores que corrompen el trato humanizado al paciente en las diferentes espacios de servicio y componentes que comprometen al enfermero en la realización de dicha actividad con ética. El Objetivo general que se trazó es el siguiente: Analizar las características de los cuidados de enfermería humanizados en la atención clínico-hospitalaria en el cantón Cayambe

Palabras clave: Cuidado, Humanidad, Atención hospitalaria.

Detección de factores ambientales que ocasionan infertilidad en hombres y mujeres de las florícolas de la ciudad de Cayambe.

Autor (es): Carrillo Tutillo Blanca Jhomayra, Álvarez Aguirre Guadalupe Vanessa, Coveña Carrión Nathaly Lizbeth

ORCID: 0000-0002-1729-7053, 0000-0003-1993-9870, 0000-0003-0059-6601

Correo electrónico: b.carrillo@istcge.edu.ec, guadalupe.alvarez@istcge.edu.ec, n.covena@istcge.edu.ec

Filiación institucional: estudiantes del Instituto Superior Tecnológico Consulting Group Ecuador- Esculapio

Tutor: Mgtr. Nélcár Thaís Camacho Salas

ORCID: 0000-0003-1892-8117

Correo electrónico: n.camacho@istcge.edu.ec

Filiación institucional: Instituto Superior Tecnológico Consulting Group Ecuador- Esculapio

RESUMEN

A partir de la década de los cincuenta, la Organización Panamericana de la Salud realiza un aporte: la salud también tiene que ver con el medio ambiente que rodea a la persona, (Lalonde 1974). Es por ello por lo que la presente investigación procurará poner en conocimiento la afección de productos contaminantes en plantaciones florícolas especialmente en el sector de Cayambe. El propósito de este trabajo investigativo es sensibilizar a las autoridades tanto de la empresa, como en la salud para que traten este tema con mayor conciencia, obligación y responsabilidad, y así lograr reformar los protocolos ante dicha situación. El Objetivo general que se trazó es el siguiente: Identificar los factores asociados a la infertilidad en parejas de empresas florícolas, y proponer una reforma al protocolo de salud en el sector florícola que permita ayudar a localizar de mejor manera la causa.

Palabras clave: salud comunitaria, florícolas, Cayambe.

Factores y posibles soluciones de la desnutrición crónica infantil en niños menores de cinco años en el Ecuador.

Autor (es): Uvidia Valencia Carla Yaritza, Cabrera Poma Nathaly Abigail, Oleas Muñoz Edwin Fernando, Cando Rojas Heidy Gimabel

ORCID: 0000-0002-7411-7047, 0000-0002-6571-1570, 0000-0003-3002-169X, 0000-0001-9742-2186

Correo electrónico: carla.uvidia@istcge.edu.ec, nathaly.cabrera@istcge.edu.ec, e.oleas@istcge.edu.ec, heidy.cando@istcge.edu.ec

Filiación institucional: estudiantes del Instituto Superior Tecnológico Consulting Group Ecuador- Esculapio

Tutor: Ph.D. Adriana Sequera Morales

ORCID: 0000-0001-5779-900X

Correo electrónico: a.sequera@istcge.edu.ec

Filiación institucional: Instituto Superior Tecnológico Consulting Group Ecuador- Esculapio

RESUMEN

Los niños que padecen desnutrición crónica infantil son más propensos a contraer enfermedades y en un futuro son vulnerables en la inserción laboral. La desnutrición tiene diferentes causas sociales, económicas, políticas, educativas, entre otras y se debe combatir cada una de ellas, por ello la intención del proyecto es ayudar a disminuir la desnutrición crónica infantil y lograr una mejora en la calidad de vida. Por tal razón, en esta investigación se trazó como objetivo analizar los factores responsables de la desnutrición crónica infantil y las soluciones propuestas para disminuir esta problemática, comprendida en un rango de edad de 0 a 5 años en el Ecuador.

Palabras clave: Desnutrición crónica infantil, desarrollo cognitivo, condiciones socioeconómicas, vulnerabilidad.

Cuidados de enfermería en mujeres con diabetes gestacional.

Autor (es): Diaz Flores Luciana Andrea, Ramos Cox Lesvia Amira, Rueda Ajila Miriam Yessenia

ORCID: 0000-0001-9606-8445, 0000-0002-8206-3245, 0000-0001-6798-7303

Correo electrónico: l.diaz@istcge.edu.ec, lesvia.ramos@istcge.edu.ec, m.rueda@istcge.edu.ec

Filiación institucional: estudiantes del Instituto Superior Tecnológico Consulting Group Ecuador- Esculapio

Tutor: Ph.D. Adriana Sequera Morales

ORCID: 0000-0001-5779-900X

Correo electrónico: a.sequera@istcge.edu.ec

Filiación institucional: Instituto Superior Tecnológico Consulting Group Ecuador- Esculapio

RESUMEN

El embarazo es un proceso fisiológico natural que debería desarrollarse sin problemas para la madre y el bebé. Sin embargo, algunas mujeres desarrollan durante el embarazo diabetes gestacional, que podría deberse a las hormonas que produce la placenta. Este padecimiento puede causar complicaciones graves llegando a provocar incluso a ocasionar la muerte de la madre, el feto o el recién nacido (Pavón, Duran y Becerra, 2003). El propósito o intención de la investigación es identificar los cuidados de enfermería en mujeres con Diabetes gestacional. Por tal razón, el objetivo general es establecer los cuidados de enfermería en mujeres con diabetes gestacional.

Palabras clave: Cuidados, enfermería, gestación, diabetes, pacientes

Causas de la fibromialgia en mujeres de 30 a 50 años

Autor (es): Diana Cristina Acosta Quintero, Castro Vera Loyda Elizabeth, Jiménez Terán Vanezza Elizabeth

ORCID: 0000-0002-9635-9485, 0000-0001-7412-6253, 0000-0002-4984-3311

Correo electrónico: diana.acosta@istecge.edu.ec, loyda.castro@istcge.edu.ec, vanezza.jimenez@istcge.edu.ec

Filiación institucional: Instituto Superior Tecnológico Consulting Group Ecuador-Esculapio

Tutor: Ph.D. Edbelleth Yemala Castillo

ORCID: 0000-0002-6500-0744

Correo electrónico: e.castillo@istcge.edu.ec

Filiación institucional: Instituto Superior Tecnológico Consulting Group Ecuador-Esculapio

RESUMEN

La fibromialgia está caracterizada por un dolor musculoesquelético generalizado y centralizado en mujeres según Blanco (2019). Los casos de fibromialgia parten de un proceso agudo, como infecciones bacterianas o virales, accidentes de tráfico, separación matrimonial o divorcio, problemas infantiles, López y Mingote (2008). El objetivo general de la investigación es determinar las causas de diagnóstico de la fibromialgia en mujeres de 30 a 50 años mejorando su calidad de vida, iniciando por cambios de hábitos en la alimentación y promoviendo el ejercicio diario (dependiendo de la salud de la persona), y así evitar que la enfermedad no tenga un impacto tan negativo en la paciente, tomando en cuenta que este trastorno afecta tanto a su vida social, familiar y laboral. Las mujeres son sumamente afectadas al ser más susceptibles en la salud, en casos más graves esta afecta su movilidad, concentración y estado psicológico. El propósito o intención de la investigación es que se mejore la calidad de vida, iniciando por cambios de hábitos en la alimentación y promoviendo el ejercicio diario (dependiendo de la salud de la persona), y así evitar que la enfermedad no tenga un impacto tan negativo en la paciente, tomando en cuenta que este trastorno afecta tanto a su vida social, familiar y laboral. Es así como el objetivo general que se trazó es el siguiente: Determinar las causas de diagnóstico de la fibromialgia en mujeres de 30 a 50 años mejorando su calidad de vida.

Palabras claves: fibromialgia, mujeres, musculoesquelético, alimentación, susceptibles.

Causas de la ansiedad en estudiantes que ingresan por homologación al ISTCGE - Sede Quito.

Autor (es): Lluay Velastegui Julissa Estefanía, Naula Pilatasig Jessica Yadira, Sánchez Romero Melanny Solange

ORCID: 0000-0002-3529-1691, 0000-0002-7462-6474, 0000-0002-7135-4987

Correo electrónico: julissa.lluay@istcge.edu.ec, jessica.naula@istcge.edu.ec, melanny.sanchez@istcge.edu.ec

Filiación institucional: Instituto Superior Tecnológico Consulting Group Ecuador-Esculapio

Tutor: Ph.D. Eddbelleth Yemala Castillo

ORCID: 0000-0002-6500-0744

Correo electrónico: e.castillo@istcge.edu.ec

Filiación institucional: Instituto Superior Tecnológico Consulting Group Ecuador-Esculapio

RESUMEN

La ansiedad, según Fesemi (2023) es una sensación repentina de nerviosismo, preocupación o incomodidad en respuesta a situaciones cotidianas que pueden desencadenar un ataque de pánico, lo que interfiere con las actividades diarias del estudiante. El propósito de esta investigación es conocer las causas de diagnóstico de ansiedad en los estudiantes que ingresan al Instituto Superior Tecnológico Consulting Group Ecuador - Esculapio (ISTCGE) por proceso de homologación, siendo el objetivo general, establecer las causas por las que presentan ansiedad los estudiantes que ingresan al ISTCGE por proceso de homologación en la sede de Quito.

Palabras Clave: ansiedad, síntomas, estudiantes, ISTCGE, homologación.

A large, solid blue graphic element on the left side of the page, consisting of a rounded rectangular shape that tapers to a point at the bottom left, resembling a stylized letter 'L' or a bracket.

PONENCIAS **ESTUDIANTES**

Carrera de Mecánica Automotriz

Implementación de las 5´S de calidad en un taller de servicios automotrices Rum Motors.

Autor (es): Calva Montoya Junior Pedro, Amancha Guaña Williams Alejandro, Carlozama Villota Diego Andrés

ORCID: 0000-0003-3026-1386, 0000-0003-0073-3311, 0000-0001-9574-9118

Correo electrónico: junior.calva@istcge.edu.ec, williams.amancha@istcge.edu.ec, diego.carlozama@istcge.edu.ec

Filiación institucional: estudiantes del Instituto Superior Tecnológico Consulting Group Ecuador- Esculapio

Tutor: Ph.D. Adriana Sequera Morales

ORCID: 0000-0001-5779-900X

Correo electrónico: a.sequera@istcge.edu.ec

Filiación institucional: Instituto Superior Tecnológico Consulting Group Ecuador- Esculapio

RESUMEN

El objetivo general de la investigación será: Implementar el método japonés de trabajo organizativo las 5´S para mejora de la productividad, competitividad y eficiencia en el taller de servicios automotrices Rum Motors. La aplicación de las 5s mejora la productividad en el área de servicio automotriz del taller Rum Motors. El propósito o intención de la investigación servirá de ejemplo a otros talleres de servicios automotrices que deseen conocer la influencia del resultado de aplicar la metodología de las 5´S en el taller de servicios automotrices Rum Motors.

Palabras clave: Modelo de servicios japonés de las 5s, Competitividad del servicio mecánico, Modelo de calidad del servicio.

Creación de bloques de hormigón con material reciclado: Una propuesta para reciclar los desechos de las llantas automotrices.

Autor (es): Borja Barrionuevo Rubén Andrés

ORCID: 0000-0001-9040-8533

Correo electrónico: ruben.borja@istcge.edu.ec

Filiación institucional: Instituto Superior Tecnológico Consulting Group Ecuador-Esculapio

Tutor: Ph.D. Adriana Sequera Morales

ORCID: 0000-0001-5779-900X

Correo electrónico: a.sequera@istcge.edu.ec

Filiación institucional: Instituto Superior Tecnológico Consulting Group Ecuador-Esculapio

RESUMEN

El desecho de las llantas automotrices son los principales agentes contaminantes al ecosistema, por lo tanto, Ecuador también buscan nuevas opciones para el reciclaje del caucho de las llantas. La provincia de Santo Domingo de los Tsáchilas tiene una población de 450.000 habitantes, hay un promedio de 80.280 vehículos matriculados y generan desechos de neumáticos. El propósito o intención de la investigación es el reciclaje de llantas automotrices para ayudar a crear otros tipos de materiales más duraderos y antisísmico. En consecuencia, el objetivo es elaborar una propuesta de innovación con material reciclado a partir del uso de los desechos de llantas automotrices en la parroquia de Santo Domingo, Ecuador.

Palabras clave: Llantas, reciclaje, desechos, innovación, procesos.

Factores que generan Inestabilidad en el Sistema de Suspensión en un Vehículo Liviano.

Autor (es): Benalcázar Minda Erick Javier, Chalapú Stalin

ORCID: 0000-0003-3208-2867, 0000-0001-5879-7508

Correo electrónico: erick.benalcazar@istcge.edu.ec

Filiación institucional: estudiante del Instituto Superior Tecnológico Consulting Group Ecuador- Esculapio

Tutor: Ph.D. Adriana Sequera Morales

ORCID: 0000-0001-5779-900X

Correo electrónico: a.sequera@istcge.edu.ec

Filiación institucional: Instituto Superior Tecnológico Consulting Group Ecuador- Esculapio

RESUMEN

El presente proyecto de investigación permite conocer el comportamiento y duración; y saber cuándo y cómo debemos realizar el mantenimiento preventivo de un vehículo para así reducir o evitar accidentes automovilísticos que se generan por un sistema de suspensión que está desgastado. El propósito o intención de la investigación es observar cómo actúa un sistema de suspensión desgastado y cuáles son las causas de su desgaste. El Objetivo general que se trazó es descubrir cuáles son los factores esenciales que hacen que un sistema de suspensión de un vehículo liviano tienda a desgastarse más de lo normal.

Palabras clave: mantenimiento preventivo, sistema de suspensión, desgaste, vehículo liviano, factores.

A large, blue, abstract graphic element resembling a stylized letter 'L' or a thick bracket, positioned on the left side of the page. It has rounded corners and a solid blue color.

PONENCIAS **ESTUDIANTES**

Carrera de Educación Inicial

Estimulación temprana para el desarrollo psicomotor en niños de 2 a 3 años en la Unidad Educativa Particular Inti Raymi en el período 2022-2023.

Autor (es): Riofrio Jaramillo Enith Piedad, Chicaiza Pilamunga Johanna Elizabeth

ORCID: 0009-0002-9492-547X, 0009-0002-9244-9157

Correo electrónico: enith.riofrio@istcge.edu.ec, johanna.chicaiza@istcge.edu.ec

Filiación institucional: estudiantes del Instituto Superior Tecnológico Consulting Group Ecuador- Esculapio

Tutor: Mgtr. Isabel Teresa Montes Buznego

ORCID: 0000-0001-6200-7759

Correo electrónico: i.montes@istcge.edu.ec

Filiación institucional: Instituto Superior Tecnológico Consulting Group Ecuador- Esculapio

RESUMEN

El niño en su proceso de desarrollo desde la concepción va evolucionando y adquiriendo destrezas psicomotrices que tienen estricta relación con los ámbitos: cognitivo, socioemocional y de lenguaje. De ahí que se hayan generado políticas educativas que presten atención a las necesidades específicas de la población infantil entre los 0 y 5 años. En consonancia con estas políticas, el presente estudio propone desarrollar un plan de actividades de estimulación temprana para el desarrollo psicomotor de niños de 2 a 3 años de la Unidad Educativa Particular “Inty Raymi” ubicada en Santo Domingo de los Tsáchilas, periodo 202- 2023.

Palabras clave: Estimulación temprana, desarrollo psicomotriz, educación inicial, plan de actividades.

A large, solid blue abstract shape with rounded corners, resembling a stylized letter 'L' or a thick bracket, positioned on the left side of the page. It overlaps the white background and the grey footer area.

PONENCIAS **ESTUDIANTES**

Carrera de Administración

Implementación de la estrategia digital Facebook Marketplace para la fidelización de clientes de un taller Automotriz.

Autor (es): Martínez Diaz Sonia Carolina

ORCID: 0000-0001-6095-6205

Correo electrónico: sonia.martinez@istcge.edu.ec

Filiación institucional: estudiante del Instituto Superior Tecnológico Consulting Group Ecuador- Esculapio

Tutor: M.Sc. Diana Elizabeth Cevallos Benavides

ORCID: 0000-0002-5924-5737

Correo electrónico: e.cevallos@istcge.edu.ec

Filiación institucional: Instituto Superior Tecnológico Consulting Group Ecuador- Esculapio

RESUMEN

En la actualidad los medios digitales optimizan tiempo y recursos, además de garantizar un trabajo de excelente calidad, por lo tanto, se considera la implementación de una plataforma digital que permita la fidelización de clientes existentes y la apertura a más mercados. (Organización Internacional de Trabajo [OTI], 2021). En consecuencia, se pretende generar un proceso para dinamizar y potenciar el negocio de una manera rentable en el mercado, así como el incremento de facturación y ventas. Este estudio tiene como objetivo general: Establecer el impacto de la estrategia Facebook Marketplace en la fidelización de los clientes de la Mecánica Automotriz Carlos Martínez.

Palabras clave: mercado, procesos de fidelización, medio digital

A large, solid blue abstract shape that resembles a stylized letter 'L' or a thick corner bracket, positioned on the left side of the page. It has rounded corners and a slight shadow effect.

PONENCIAS **ESTUDIANTES**

Carrera de Marketing Digital y
Comercio Electrónico

Creación de “Bella Chic” Tienda online de productos cosméticos y cuidado de la piel de excelente calidad a precios de mayorista.

Autor (es): Reascos Gómez María José, Uvillus Coello Angie Natalia

ORCID: 0000-0003-1904-4399, 0000-0002-4653-2622

Correo electrónico: maria.reascos@istcge.edu.ec, angie.uvillus@istcge.edu.ec

Filiación institucional: estudiantes del Instituto Superior Tecnológico Consulting Group Ecuador- Esculapio

Tutor: Mgtr. Néicar Thaís Camacho Salas

ORCID: 0000-0003-1892-8117

Correo electrónico: n.camacho@istcge.edu.ec

Filiación institucional: Instituto Superior Tecnológico Consulting Group Ecuador- Esculapio

RESUMEN

Bella Chic, es una tienda online creada por dos emprendedoras que buscan satisfacer las necesidades de mujeres en cuanto a productos de maquillaje y cuidado de la piel, que trabajaran simultáneamente desde Santo Domingo de los Tsáchilas y Tumbaco. El Objetivo general que se trazó es el siguiente, crear una tienda online enfocada en el embellecimiento de la mujer, resaltando sus rasgos más llamativos mediante productos cosméticos de excelente calidad y a precios de mayorista, abordando dos ciudades de expansión Santo Domingo y Tumbaco- Quito.

Palabras clave: Maquillaje, emprendimiento, belleza, precios mayoristas, cuidado de la piel.



AGRADECIMIENTO

AGRADECIMIENTO

A los docentes ISTCGE quienes con su dedicación, conocimiento y ética hacen posible que cualquier meta trazada se cumpla.

A los estudiantes ISTCGE por confiar en nosotros y permitirnos guiar su camino de aprendizaje,

Al personal administrativo del ISTCGE por el apoyo a las actividades académicas del Instituto.

A las autoridades del ISTCGE por apoyar los objetivos que nos hemos trazado.

A toda la comunidad educativa que siempre recibe con agrado y compromiso las acciones de nuestro acontecer diario.





Dirección: Av. 10 de agosto N35-108 e Ignacio Santa María.
Teléfono: (593) 987067892

ISBN: 978-9942-7212-0-4



9 789942 721204

www.lstcge.edu.ec